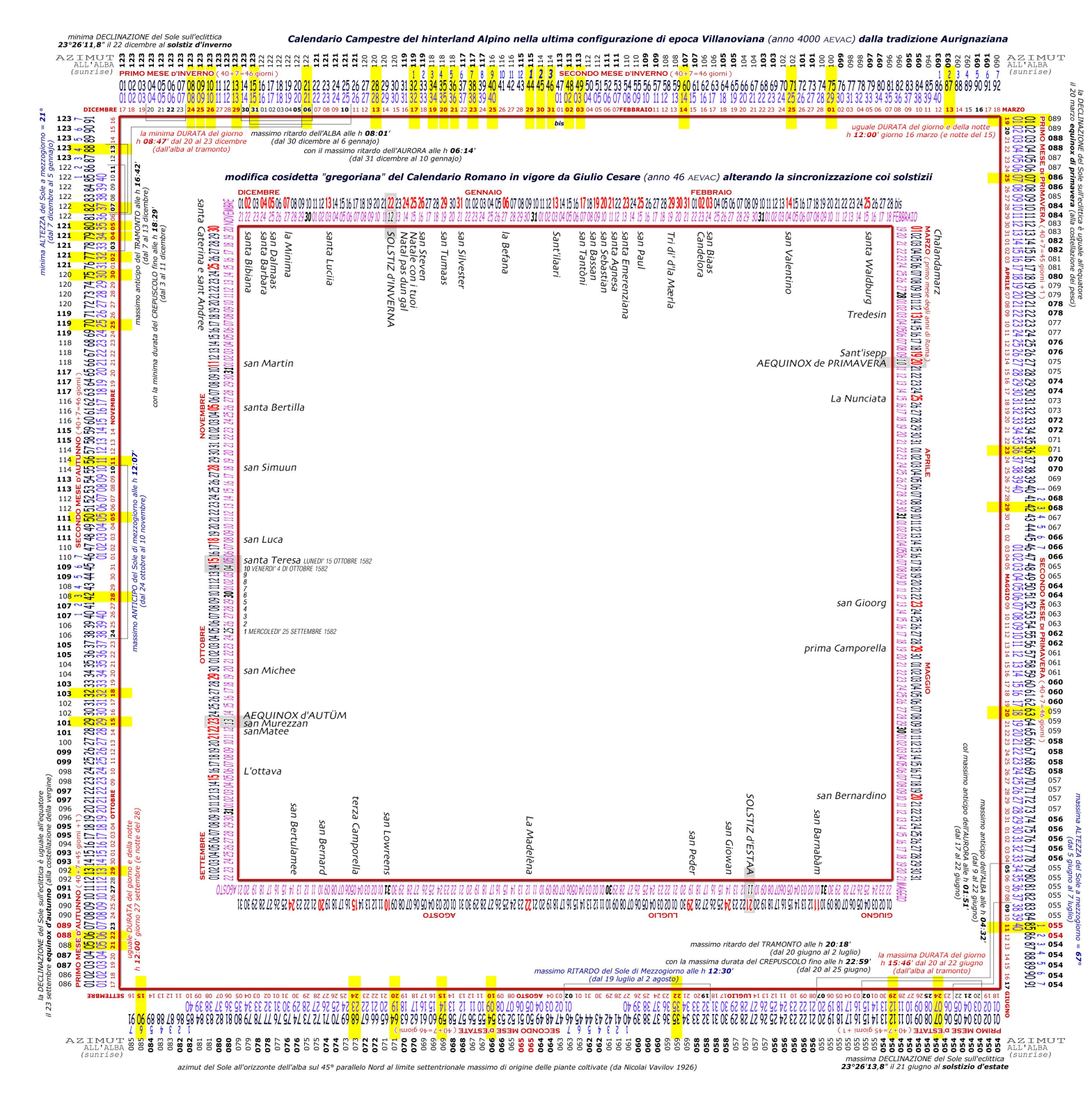

RICOGNIZIONE DEL CALENDARIO ALPINO & CISALPINO

di epoca Villanoviana ma di tradizione Aurignaziana e, perchè no, anche Villafranchiana

*La prima cosa "strana" che si sente sui nostri proverbis associati alle 51 festività campestri è il loro ritmo per "**dodici**" come se non avessimo mai imparato a contare per "**dieci**" durante l'epoca romana. Due o tre proverbi hanno numeri che spiegano come si dovrebbero contare i giorni, mentre tutti i **51 Totem segnaposto** o festività hanno precisa posizione (o Data) col nome di 12 donne, 12 rituali, 27 uomini e sistemate con un "majordomo femmina" davanti a tre o quattro festività, raggruppate in brevi periodi durante l'anno, cioè...*

*attorno (**A**) i primi giorni di... (**1**) anno solare (**2**) anno stagionale (**3**) anno bisestile, e attorno (**B**) gli ultimi giorni di... (**4**) anno solare (**5**) anno stagionale, ed inoltre... davanti (**C**) alla camporella notturna di... (**1**) primavera (**2**) mezza estate (**3**) ultima estate.*

*Negli usi di questi 5+3 momenti c'è un ritmo di dodici numeri, cosidetto "duodecimale" con **56** numeri e nomi di Totem segnaposto, sincronizzati ai 2+2 equinozii e solstizii:*

***56** giorni tra il Totem di santa Bertilla e san Silvester*
***56** giorni tra san Dalmaz e il primo giorno de La Mærla*
56** giorni dal Totem de san Simoon al **SOLSTIZIO d'inverna
***56+56** giorni tra san Giowan, san Bernard, e santa Teresa*
***56+56+56** giorni tra san Peder, san Bertulamee, san Luca, e santa Luciia*
***56+13+56** giorni tra san Tantòni, el Tredesin, la Nunciata, e san Bernardino*
***56+56+56** giorni tra Chalandamarz ed il **SOLSTIZIO d'estaa** fino alla terza Camporella*
***56** giorni da sant André a santa Emerenziana e san Paul, con altri...*
56** giorni ancora, al **ÆQUINOX de primavera
56**+9=64 (non 65) giorni tra La Madelèna e L'Ottava fino al **ÆQUINOX d'autüm
***56**+9+**56** (qui 64+56) giorni tra santa Walburg e san Gioorg fino a san Giowan*
***56** giorni per 4 volte tra san Giowan e il Totem de La Candelora*
***56** giorni per 13+13=26 volte tra san Biaas e il primo giorno de La Mærla.*

Tutti questi nomi e numeri sono nella memoria storica della nostra scatola cranica, nè i preti in 2000 anni nè gli immigranti barbari sono stati in grado di sincronizzarli a questo modo.

*Nel complesso le posizioni datate sono **51**+**48**=**99** giorni più **2+2** nodi ed **1** giorno Bis:*
***51** Totem segnaposto, che sono i soli giorni di festa o festività*
***48** picchetti segnaposto, fissati ai Totem e ad otto serie di 40 giorni lavorativi (otto mesi)*
***4** nodi, ovvero 2+2 equinozii & solstizii, che non sono giorni festivi*
***1** duplex, giorno "bis sextus" doppio o giorno "bis" contando due giorni con lo stesso nome,*

così, i nomi di 51 Totem segnaposto o posizione (di cui tre sono però inerti) sono costituiti da 12 donne, 12 rituali, 27 uomini (così 12+12+27 = 51 nomi e posizioni) e quindi...

***29** a 12 o 13 giorni distanti (9 donne +7 rituali +13 uomini) +1 picchetto =30 stazioni*
***29** a 56/57 giorni (7+6+16) +8 picchetti +1 bis +2 solstizii +equinox primavera =41 stazioni*
***15** a 56+9=64 non 65 gg (4+2+9) +2 picchetti +equinox d'autüm =18 stazioni*
***21** a 47+7=53 non 54 gg (7+4+10) +4 picchetti +2 equinozii =27 stazioni.*
Le differenze tra 12/13 e 56/57 dipendono dal giorno di partenza: cioè dall'alba o tramonto.

Tutti questi numeri sono per dodici, nel conteggio "duodecimale" tipico della preistoria, con il modo non-addizionale ovvero "lineare" con cui si sovrappone il "primo numero" di una serie al "ultimo numero" della serie precedente, che i Romani chiamano "nundinale" per nove ed i Greci chiamano "pentaeterikoi" per cinque, nel Calendario delle Olimpiadi:

*i Latini, Oschi, Sabini, Sanniti, e poi i Romani, nel sistema **nundinale** (9x7=57 non 63) han contato per serie di nove (9) cominciando da 1 a 9 17 25 33 41 49 57 e poi ancora da 1 ma sovrapponendo 1 a 57 così da contare sempre e soltanto per **56** numeri in tutto;*

*i Greci nel sistema **pentaeterikoi** (5x14=57 non 70) han contato per serie di cinque (5) e cominciando da 1 a 5 9 13 17 21 25 29 33 37 41 45 49 53 57 e poi ancora da 1 ma... sovrapponendo 1 a cinquantasette (57) così da contare sempre e soltanto per **56** numeri;*

*nel sistema **duodecimale** Lumbard o Milanese (12x5=56 non 60) abbiamo un conteggio per dodici (12) cominciando da 1 a 12 23 34 45 56 e poi ancora da 1 fino a 56 numeri (non 57) senza sovrapporsi a un 57° e quindi contando **56** numeri come i Greci e i Romani.*

*Si noti che... quale fosse il conteggio di questi tre Calendari, contano sempre per **56** numeri.*

*Annidato nel nostro Calendario duodecimale c'é un altro conteggio che sovrappone i numeri: vale a dire **40+7=46** giorni (non 47) ripetendo otto volte, due per ogni stagione, i 40 giorni di lavoro, terminando con sette giorni festivi, sovrappondendo anche un giorno tra i due mesi ma non tra due stagioni, totalizzando così 4 stagioni di 91 giorni (+1 giorno extra in inverno) del tutto standardizzate, cioè diverse da quelle marcate dai 2+2 nodi e più utili per il lavoro.*

*Un altro conto, di **47+7=53** giorni (non 54) è anche usato per sincronizzare gli equinozii con Totem e picchetti diversi dal conteggio per 56/57 giorni. Per esempio 7+47+47+7 giorni del rituale sul 2 agosto di oggi, che sincronizzano la stagione estiva tra il Totem dell'11 giugno a san Barnabàm e l'equinox d'autunno al 23 settembre.*

La memoria di tutti questi numeri è nei proverbi o "prowerbis" associati alla Data esatta dei 51 totem, rituali e festività, oggi cristianizzati in un millennio di strapotere clericale.
Ma tutti i cosidetti "santi" e "madonne" in questo Calendario son sempre collocati in un rango di terz'ordine dalla Chiesa, come se fossero "di scarto" per il sistema liturgico, dimostrando d'essere nè "santi" nè "madonne" ma cose del tutto estranee alla cristianità.

Certamente, il Clero non è in grado di sincronizzare questi totem per dodici, o 56/57 giorni nè potrebbe sincronizzare equinozii & solstizii, perchè la cosidetta correzione che avrebbero previsto nell'anno 325 è entrata in vigore soltanto il 15 ottobre del 1582 mille anni più tardi.

Però i nostri prowerbis misurano esattamente questi numeri, con cinque diverse formule:

*(**A**) proverbi che marcano una Data, sono una ventina, nominandone il Totem segnaposto;*
*(**B**) nove prowerbis usano numeri, e due di questi sono associati a quattro Totem, come sei proverbi marcano tre Totem segnaposto e diversi altri sono associati ai tre giorni Bis;*
*(**C**) vari proverbi su 15 Totem segnaposto marcano la durata del giorno in inverno;*
*(**D**) prowerbis di due Totem mostrano i limiti dell'inizio e fine della stagione invernale;*
*(**E**) due Totem hanno prowerbis che marcano il giorno più lungo e la notte più lunga, mentre tre Totem hanno prowerbis che marcano uguale durata del giorno e della notte.*

Tabella dei 51 Totem segnaposto: in rosso le 12 donne ed altri tre nomi femminili:

13 nomi Medioeval	13 nomi Romani	12 mito d. Apostoli	13 Antichi rituali
ott 15 santa **Teresa**	nov 25 santa **Caterina**	ott 18 san **Luca**	dic 7 **La Minima**
nov 5 santa **Bertilla**	dic 4 santa **Barbara**	ott 28 san **Simoon**	dic 24 **Natal Pas dun Gal**
nov 11 san **Martin**	dic 5 san **Dalmàz**	nov 30 sant **Andree**	dic 55 **Natale con i Tuoi**
dic 2 santa **Bibiana**	dic 13 santa **Luciia**	dic 26 san **Steven**	gen 6 **La Befana**
dic 29 san **Tumaas**	gen 20 san **Sebastian**	mar 19 san **Giüsèp**	gen 29 **1°** di dla **Mærla**
dic 31 san **Silvester**	gen 21 santa **Agnesa**	mar 25 **La Nunciata**	gen 30 **2°** di dla **Mærla**
gen 13 Sant'**ilaari**	gen 23 santa **Emerenziana**	giu 11 san **Barnabàm**	gen 31 **3°** di dla **Mærla**
gen san **Tantòni**	gen 25 san **Paul**	giu 24 san **Giowan**	feb 2 **La Candelora**
gen 19 san **Bassan**	feb 3 san **Biaas**	giu 29 san **Peder**	mar 1 **Chalandamarz**
feb 25 santa **Walburg**	feb 14 san **Valentino**	lug 22 **La Madelèna**	mar 13 **Tredesin**
mag 20 san **Bernardino**	apr 23 san **Gioorg**	ago 24 san **Bertulamee**	mar 29 1ima **Camporella**
ago 20 san **Bernard**	ago 10 san **Lowreens**	set 21 san **Matee**	ago 15 3rza **Camporella**
set 29 san **Michee**	set 22 san **Murezzan**		set 15 **L'Ottava**

estratto dal Rapporto sullo stato giuridico e sull'assetto territoriale di Alpi e Alzaiaìa RASG presentato alla Conferenza UNPO del 8 agosto 1991 presso la sede della Corte internazionale di Giustizia delle Nazioni Unite a L'Aja/dentlaag (on Preventing the Use of force by States against Peoples under their Rule) da The Committee of Alpine free States and Alzaiaìa Representative Acting Committee

a cura di Mario Venturini primo Rappresentante per Milano e la Lombardia alla Decade internazionale sulla Protezione delle Lingue indigene/autoctone nella Conferenza del 13 dicembre 2022 presso la sede UNESCO a Parigi per The Provisional Committee of Lombard and Pelasgoi Language via l'Archivio Storico Geografico Civico Diplomatico Alpino e Cisalpino (Alpeotland and Alzaiaìa hinterland Archives)

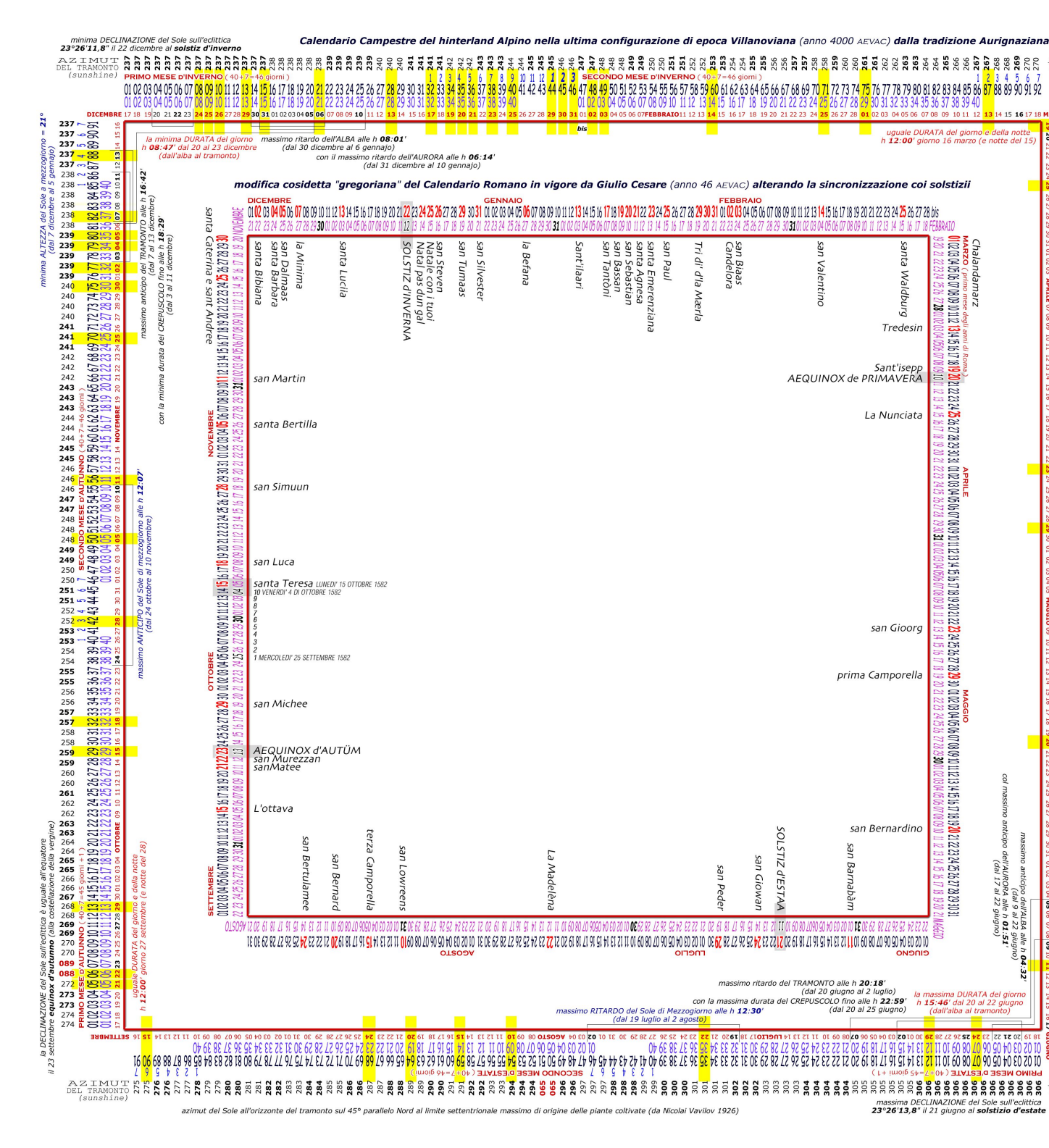

RECONNAISSANCE OF ALPINE & CISALPINE CALENDAR

of Villanoviana era and Aurignaziana tradition and, why not, from era Villafranchiana too

*The first "strange" thing you will hear about our proverbs moored on 51 rural festivals is the rhythm by "**twelve**" as if we had never learnt how to count by "**ten**" like Romans do.*
*Two or three proverbs have numbers to explain how your days must be counted, while all the **51 Totem poles** or festivals around the year have precise positions (Dates) that are named after **12** women, **12** rituals, **27** men, and are arranged with a female "majordomo" ahead of three or four of these festivals, grouped within a named time, that is...*

*around (**A**) the first day of... (**1**) solar year (**2**) season year (**3**) leap year, and*
*around (**B**) the last day of... (**4**) solar year (**5**) season year, and moreover...*
*ahead (**C**) of meadow night meetings at... (**1**) high spring (**2**) mid-summer (**3**) high summer.*

*The rhythm within these 5+3 packs is on a base of twelve numbers, so-called "duodecimal" with **56** numbers and names of Totem poles, synchronized on 2+2 equinoxes and solstices:*

***56** days between the Totem poles of santa Bertilla and san Silvester*
***56** days between san Dalmaz and first day of La Mærla*
56** days between san Simoon to **WINTER SOLSTICE
***56+56** days between san Giowan, san Bernard, and santa Teresa*
***56+56+56** days between san Peder, san Bertulamee, san Luca, and santa Luciia*
***56+13+56** days between san Tantòni, el Tredesin, la Nunciata, and san Bernardino*
***56+56+56** days between Chalandamarz and **SUMMER SOLSTICE** and to 3rd Camporella*
***56** days between sant André to santa Emerenziana and san Paul, with other...*
56** days again, to **VERNAL ÆQUINOX
56**+9=64 (not 65) days between La Madelèna and L'Ottava to **AUTUMN ÆQUINOX
***56**+9+**56** (here 64+56) days between santa Walburg and san Gioorg going to san Giowan*
***56** days by 4 times between the san Giowan and La Candelora Totem poles*
***56** days by 13+13=26 times between san Biaas to first day of La Mærla.*

All days are in our brain box, no clergy nor barbarians are able to synchronize them this way.

*Calendar dating positions are **51**+**48**=**99** days plus **2**+**2** knots and **1** Bis around the year:*
***51** Totem poles, that are the sole festival days or festivities*
***48** pickets, dummy poles or pals, moored to Totem poles and to eight series of 40 task days*
***4** knots, that are 2+2 equinoxes & solstices but not festival days*
***1** duplex, the "bis sextus" or day "bis" that is counting two days with the same name,*

so, the names of 51 Totem poles or stations (even if three are for ballast) are featuring 12 women, 12 rituals, 27 men (so 12+12+27 = 51 names and stations) and so...

***29** are 12 or 13 days apart (9 women +7 rituals +13 men) +1 pal or picket =30 stations*
***29** are 56/57 days apart (7+6+16) +5 pals +1 bis day +2 solstices +vernal eq. =38 stations*
***15** are 56+9=64 not 65 days apart (4+2+9) +2 pickets +autumn equinox =18 stations*
***21** are 47+7=53 not 54 days apart (7+4+10) +4 pals or pickets +2 equinoxes =27 stations.*
Differences, counting 12/13 and 56/57 days, are due to the starting point: sunrise or sunset.

All these numbers are by twelve or by the "duodecimal" count in the prehistoric system, with a non-additional mood or a "linear" mode which overlaps the "first number" of a series on the "last number" of the preceding series, like the Romans named it "nundinal" by nine and Greeks named "pentaeterikoi" by five numbers into the Olympiad calendar:

*the Latins, Oscan, Sabinians, Samnites, and then the Romans, in the **nundinal** system (9x7=57 not 63) have a count by nine (9) commencing from 1 to 9 17 25 33 41 49 57 and next from 1 again ...but overlapping 1 to 57 so they always count only **56** numbers at all;*

*The Greeks in the **pentaeterikoi** system (5x14=57 not 70) have a count by five (5) so commencing from 1 to 5 9 13 17 21 25 29 33 37 41 45 49 53 57 and then again, by 1... but overlapping 1 to fifty seven (57) so they always count only **56** numbers at all;*

*into the Lumbard or Mailänder **duodecimal** system (12x5=56 not 60) we have a count by twelve (12) commencing from 1 to 12 23 34 45 56 days and from 1 again to the 56 numbers (not a 57 to overlap) so always counting **56** numbers like the Greeks and the Romans.*

*Note that... all these three calendars whatever they count, always count by **56** numbers.*

*Nested in our duodecimal Calendar there is another count system using overlapping numbers that is by **40**+**7**=**46** days (not 47) being a sort of seasonal count by 40 days of task, work or job, ending with seven days of rest, always two times every season and, with an overlap that "burns" another day, you have four seasons of 91 days +1 extra day in winter.*

*Another count, by **47+7**=**53** days (not 54) longer, seems suitable to synchronize equinoxes with Totem poles and pickets that are not already framed by the 56/57 count. For instance, this count by 7+47+47+7 days around the ritual of 2nd august picket, synchronizes a summer season between june 11th (totem of san Barnabàm) and september 23rd equinox.*

The memory of all these numbers is into proverbs (or "prowerbis" in the Lumbard language) that are attached to the exact Date of the 51 Totem poles and rituals or festivals, mainly christianised during a millennium of clergy power, even beheading or burning alive people.

But, all the so-called "saints" and "madonnae" in this Calendar are always placed under a third class rank by the Church, as if they were unworthy of the liturgical system, suggesting that they are neither "saints" nor "madonnae" but things that are alien to christendom.

For sure, the clergy is unable to synchronise these totem poles by twelve, or by 56/57 days apart, neither could synchronise equinoxes & solstices, because the so-called "correction" they scheduled allegedly in the year 325 entered in force on october 15th the year 1582 or nothing was synchronized at all, during one thousand two hundred years of middle ages.

Our "prowerbis" instead kindly measure all these numbers, with five packs of sentences:
*(**A**) proverbs of over twenty totem poles are used to mark a Date, naming his totem pole;*
*(**B**) nine uses numbers, but two of these are recurring on four totems, like six proverbs that mark three totem poles, and many others are used to mark other three days;*
*(**C**) various proverbs on fifteen totem poles marks the increasing daylight in winter;*
*(**D**) proverbs of two totem poles show boundaries in/out of the winter season;*
*(**E**) two totem poles have proverbs that mark the longest day and the longest night, while three totem poles have proverbs that mark the equal duration of night and day.*

Here the 51 Totem poles by names: in red are 12 women and three other female names:

13 Mediaeval names	**13** Roman names	**12** Apostle myth	**13** Ancient rituals
oct 15 santa **Teresa**	nov 25 santa **Caterina**	oct 18 san **Luca**	dec 7 **La Minima**
nov 5 santa **Bertilla**	dec 4 santa **Barbara**	oct 28 san **Simoon**	dec 24 **Natal Pas dun Gal**
nov 11 san **Martin**	dec 5 san **Dalmàz**	nov 30 sant **Andree**	dec 55 **Natale con i Tuoi**
dec 2 santa **Bibiana**	dec 13 santa **Luciia**	dec 26 san **Steven**	jan 6 **La Befana**
dec 29 san **Tumaas**	jan 20 san **Sebastian**	mar 19 san **Giüsèp**	jan 29 **1**st di dla **Mærla**
dec 31 san **Silvester**	jan 21 santa **Agnesa**	mar 25 **La Nunciata**	jan 30 **2**nd di dla **Mærla**
jan 13 Sant'**iiaari**	jan 23 santa **Emerenziana**	jun 11 san **Barnabàm**	jan 31 **3**rd di dla **Mærla**
jan san **Tantòni**	jan 25 san **Paul**	jun 24 san **Giowan**	feb 2 **La Candelora**
jan 19 san **Bassan**	feb 3 san **Biaas**	jun 29 san **Peder**	mar 1 **Chalandamarz**
feb 25 santa **Walburg**	feb 14 san **Valentino**	jul 22 **La Madelèna**	mar 13 **Tredesin**
may 20 san **Bernardino**	apr 23 san **Gioorg**	aug 24 san **Bertulamee**	mar 29 **1**st **Camporella**
aug 20 san **Bernard**	aug 10 san **Lowreens**	sep 21 san **Matee**	aug 15 **3**rd **Camporella**
sep 29 san **Michee**	sep 22 san **Murezzan**		sep 15 **L'Ottava**

extrato dal Rapporto sullo stato giuridico e sull'assetto territoriale di Alpi e Altaitalia RASG presentato alla Conferenza UNPO del 4 agosto 1991 presso la sede della Corte internazionale di Giustizia delle Nazioni Unite a L'Aja/denHaag (on Preventing the Use of Force by States against Peoples under their Rule) da The Committee of Alpine free States and Altaitalia Representative Acting Committee

a cura di Mario Venturini primo Rapporteur per Milano e la Lombardia alla Decade internazionale sulla Protezione delle Lingue indigene/autoctone nella Conferenza del 13 dicembre 2022 presso la sede UNESCO a Parigi per The Provisional Committee of Lombard and Mailander Language via l'Archivio Storico Geografico Civico Diplomatico Alpine e Cisalpine (Alpenland and Altaitalia hinterland Archives)